Juni 2014 ● Nummer 19

't PLATFORM

Aan de Wijkbewoners van Geleen-Zuid & de Kluis

Beste wijkbewoners,

De voorjaarseditie van de wijkkrant is weer een feit.
Ook deze krant staat weer boordevol artikelen die wij U niet willen onthouden en waarvan wij denken dat deze voldoende informatie geven over onze wijk.

Zo is 10 maart jl. het startsein gegeven voor de renovatie van “ons” winkelcentrum Zuidhof. Deze feestelijke dag werd door velen van U bezocht en de bouwtekeningen werden zorgvuldig bekeken.
Inmiddels hebben er al voorbereidende werkzaamheden plaatsgevonden, zodat er binnenkort daadwerkelijk gestart kan worden.
Volg de ontwikkelingen hieromtrent op de Facebook pagina Winkelcentrum Zuidhof.

De eerste Koningsdag werd binnen onze wijk, net als voorheen Koninginnedag, royaal gevierd. Rond de Kluis en binnen Zuidhof waren opnieuw de nodige activiteiten, een mooie afsluiting was natuurlijk de door ruim 5500 toeschouwers bezochte grote laser vuurwerkshow bij Laco Glanerbrook. Kortom, onze wijk kleurde die dag Oranje.

Op 25 april kreeg ons wijkplatformlid Piet Besselink een Koninklijke onderscheiding opgespeld door burgmeester Sjraar Cox en werd benoemd tot lid in de orde van Oranje Nassau.
Piet, nogmaals van harte gefeliciteerd.

Vooruitkijkend is er op zondag 29 juni as weer onze traditionele Jaarmarkt, die dit jaar als thema heeft gekregen: ***“Vrijheid”*** en dat in de breedste zin van het woord. Uiteraard is hiervoor gekozen omdat in september 2014 Geleen 70 jaar bevrijd is, maar ook omdat vrijheid een grotere, ruimere betekenis heeft.
Op de jaarmarkt proberen wij de diverse aspecten hiervan te laten uitkomen, waarbij de hulp van de basisscholen zeker een rol gaat spelen.

Ik wens U allemaal een gezellige jaarmarkt toe en als het weer ons niet in de steek laat, hoop ik dat deze dag weer net zo succesvol zal zijn als de voorgaande edities. Verderop in deze krant meer hierover.

Voorzitter Ronald Otten

KOM NAAR DE JAARMARKT VAN HET

Wijkplatform Geleen-Zuid & de Kluis op zondag 29 juni.
Op het Verdiveld achter de Pastoor van Ars kerk, aanvang 12.00 uur.
Kinderen kunnen gratis hun spullen verkopen tijdens de Jaarmarkt.

Kraam huren kunt u via mobiel 06 - 20 03 48 65
E-mail: De penningmeester michel.penris@geleenzuid.nl

Beste inwoners van Geleen-Zuid en de Kluis

Dit is mijn laatste bijdrage aan deze mooie wijkkrant.
Mijn tijd als wethouder zit er voorlopig op en daarmee komt ook aan mijn rol als stadsdeelbestuurder van Geleen-Zuid en de Kluis een einde. Mijn taak als stadsdeelbestuurder heb ik de afgelopen jaren, als onderdeel van mijn wethouderschap, met veel plezier gedaan. Vanaf deze plek wil ik dan ook zowel het wijkplatform, (belangen)verenigingen, organisaties en wijkbewoners, hartelijk bedanken voor de fijne samenwerking van de afgelopen jaren.
In de samenleving is er een verandering ingezet van minder overheid naar meer samenleving. Daar krijgt de wijk zelf een steeds belangrijkere rol in. Meer en meer moet de kracht van de wijken zelf opgezocht worden. Hiermee wordt ook de rol van wijkplatforms steeds belangrijker. Ik ben er van overtuigd dat wijkplatform Geleen-Zuid en de Kluis klaar is voor deze toekomst. Daar hebben de constructieve overleggen van de afgelopen jaren een stevig fundament voor gelegd. Met ontzettend veel plezier kijk ik terug op de vele activiteiten in jullie wijk waar ik getuige van heb moge zijn. De jaarmarkt, de voorjaarsmarkt, buurtdagen, Koninginnedag op de Lijsterstraat, Mama's Pride, activiteiten bij Streekboerderij Daniken of speeltuin Sjteinakker. Te veel om op te noemen en stuk voor stuk allemaal even belangrijk voor het leefklimaat in jullie wijk. Een wijk met een rijk verenigingsleven en daardoor met een kloppend hart, vol dynamiek. Wijkplatform, verenigingen, wijkbewoners: samen hebben we veel bereikt.

De start van de renovatie van Winkelcentrum Zuidhof voelt voor mij als een fijne laatste belofte die we hebben waargemaakt met zijn allen.
Ik dank jullie wel en graag tot ziens!

Berry van Rijswijk Stadsdeelbestuurder Geleen-Zuid en de Kluis.

Mag ik me even voorstellen!!!
Bert Kamphuis Stadsdeelwethouder

Stevig inzetten op het versterken van (regionale) samenwerking.
Dat is wat wethouder Bert Kamphuis de komende coalitieperiode voor ogen heeft. Naast internationale samenwerking wil hij zich sterk maken voor de kwaliteit van het onderwijs, het bevorderen van de doorstroming van het verkeer en de binding van jongeren aan onze stad. Met deze in hoofdlijnen weergegeven portefeuille en als stadsdeelwethouder van Oud-Geleen, Geleen-Zuid en de Kluis, Munstergeleen en Windraak bestuurt Bert Kamphuis de komende vier jaar mede onze stad.

Wethouder Kamphuis (D66): Graag stel ik mij, als nieuwe bestuurder van ***Stadsdeel 3***, aan u voor.
Ik ben geboren in Sittard (1959) en heb daarna 12 jaar in Geleen-Zuid gewoond. Na mijn studie Engelse taal en letterkunde ben ik in diverse functies werkzaam geweest bij Zuyd Hogeschool. Mijn huidige portefeuille heeft raakvlakken met mijn raadsperiode in Sittard-Geleen in de periode 2010-2014. Burgerkracht stond daarbij vaak voorop. Mede door deze ervaring hoop ik daadwerkelijk iets voor de inwoners van Sittard-Geleen en dus ook voor de inwoners van stadsdeel 3 te kunnen betekenen. Juist in deze tijd, waarbij de overheid stevig de broekriem zal moeten aantrekken, is het van belang samen te werken en daar waar nodig met elkaar verantwoordelijkheid te nemen voor de eigen leefomgeving en natuurlijk zal de gemeente stimuleren en faciliteren daar waar zij aan zet is. Bij het opstellen van de stadsdeelprogramma's 2013-2016 heeft de gemeente gekozen voor een nieuwe aanpak, de voorbereidingen hiervoor zijn eind 2011 ingezet. Met het oog op de (door)ontwikkeling van het wijkgericht werken is een verbrede en versterkte dialoog met de burger opgestart. De doorkijk van de gemeente naar het jaar 2025 en de toekomstplannen voor de jaren 2013-2016 worden in samenspraak met de burger geformuleerd.
Eind 2011 begin 2012 zijn hiervoor de eerste werkateliers ***"leefbaarheidagenda 2025"*** gehouden.

Ik vind het belangrijk om zelf te ervaren wat er zoal bij u en uw buren leeft. Daarom kom ik graag op bezoek in de wijken van stadsdeel 3. We kunnen dan persoonlijk praten over het wonen en leven in ons stadsdeel.
"We treffen elkaar vast binnenkort een keer in uw buurt!"

Bert Kamphuis Stadsdeelbestuurder Geleen-Zuid en de Kluis.

Leven met een beperking? MEE helpt u op weg...

Leven met een beperking is niet gemakkelijk.
U krijgt wellicht te maken met ingewikkelde regelingen en instanties. Ook komt u voor allerlei keuzes te staan. Daarnaast hebben mensen met een beperking vaak vragen, die betrekking hebben op verschillende levensgebieden, zoals opvoeding, onderwijs, werk of wonen. Daardoor wordt de vraagstelling soms erg ingewikkeld en is het niet altijd meer duidelijk wat de belangrijkste vraag is of wat het eerst moet worden opgelost. Dingen die voor anderen vanzelfsprekend zijn, betekenen voor u wellicht een hoop regel- en denkwerk.
MEE kan u helpen met het verhelderen van uw vraag; het ordenen en het aanbrengen van prioriteiten. Dit kan veel tijdwinst opleveren in het vervolgtraject omdat vanuit een duidelijke vraagstelling de zorg/ondersteuning efficiënter, effectiever en prettiger kan worden georganiseerd.

Cursussen en praatgroepen
Jaarlijks organiseert MEE tal van cursussen en praatgroepen, bijvoorbeeld voor jongeren met een verstandelijke beperking of voor ouders van kinderen met autisme. Het uitgebreide aanbod is terug te vinden op onze website.

Samen met u
De vragen die u heeft, zijn voor ons het startpunt van de ondersteuning. We doen het altijd samen, maar u houdt de regie. En als dat even niet lukt, helpen wij u om zo snel mogelijk de regie weer in eigen hand te nemen. Als dit u niet alleen lukt, kunnen we samen met u zoeken naar oplossingen om dit samen met uw eigen omgeving te realiseren, door bijvoorbeeld uw partner, broers, zussen of de buurvrouw te vragen mee te denken en te helpen. Als er langere tijd meer ondersteuning nodig is, kunnen we samen alle mogelijkheden in kaart brengen en daar waar nodig een verwijzing verzorgen. We zullen alle vragen samen met u en in samenhang met elkaar oppakken.

Ondersteuning
Bij MEE kunt u terecht met iedere vraag over leven met een beperking. Zulke vragen zouden kunnen zijn: “Hoe kan ik zo lang mogelijk zelfstandig blijven wonen?“, of “Wie kan er een keer met mijn zieke vader gaan wandelen?” of “Welke mogelijkheden zijn er om te werken met mijn handicap?“
Maar ook voor tips over aangepaste vakantieadressen, studeren met een handicap of aangepast sporten bent u bij MEE aan het juiste adres.

Geïnteresseerd?
U kunt ons bellen voor meer informatie of voor het maken van een afspraak via telefoonnummer 088 - 010 22 22. U kunt ook met ons chatten (via onze website) of mailen via *info@meezuidlimburg.nl*
Indien nodig kunnen onze medewerkers u thuis bezoeken. Ook houden wij spreekuren bij de gemeente en in de Centra voor Jeugd en Gezin. Zie hiervoor onze website: *www.meezuidlimburg.nl*

MEE is een landelijke organisatie die informatie, advies en ondersteuning geeft aan mensen met een lichamelijke, verstandelijke en/of zintuiglijke beperking, aan chronisch zieken en aan mensen met autisme, ongeacht leeftijd. ***MEE*** maakt zich er sterk voor dat mensen met een beperking en/of chronische ziekte zo normaal mogelijk aan onze samenleving kunnen deelnemen. ***MEE*** is geen afkorting maar staat voor het Nederlandse woord ***MEE***. ***MEE*** kunnen we voor allerlei werkwoorden plaatsen, zoals ***MEE***doen, ***MEE***denken en ***MEE***gaan. Dat is de visie van ***MEE.*** We denken met mensen met een beperking ***MEE***, handelen ***MEE*** en gaan MEE als dat nodig is. ***MEE*** gaat uit van de mogelijkheden van mensen met een beperking. Wij zijn er van overtuigd dat onze ondersteuning mensen met een beperking **mee**r zelfvertrouwen geeft. Door ondersteuning van ***MEE*** kunnen mensen met een beperking zoveel mogelijk ***MEE***doen op alle terreinen: wonen, werken, leren, opvoeden, vrijetijdsbesteding en onderhouden van vriendschappen en relaties. Bij ***MEE*** werken professionele medewerkers met gespecialiseerde kennis over wonen, werken, vrije tijd en onderwijs in combinatie met een beperking of ziekte.

MEE is onafhankelijk en u heeft geen verwijzing of indicatie nodig voor ***MEE***.

Bewoners Commissie Hoogbouw Geleen-Zuid.

Aan de bewoners van de Tenierflat, Goyenflat, Pijperflat, Wagenaarflat en de flats aan de Jos Klijnenlaan.

Geachte buurtbewoner,

Middels deze infobrief brengen wij u op de hoogte van de laatste stand van zaken over onze commissie. Op donderdag 8 januari 2014 heeft het bestuur een actueel bewonerscommissiereglement vastgesteld. Met dit reglement legt de commissie haar activiteiten en bedoelingen vast, waarbij de belangen van u als buurtbewoner, alsmede de leefbaarheid in en rondom onze flats voorop staan. Na het aftreden van Dhr. van Dijke als voorzitter van onze bewonerscommissie is in de persoon van Dhr. Marcel Huijveneers een nieuwe, tijdelijke, voorzitter gevonden. Marcel zal de taken als voorzitter waarnemen, een definitieve invulling voor het voorzitterschap wordt gezocht onder onze bewoners.

De huidige samenstelling van de bewonerscommissie ziet er als volgt uit:

Voorzitter (ad interim)	Dhr. Marcel Huijveneers Telefoon 06 - 17 10 18 09	*m.huijveneers@spie.com*
Plv. Voorzitter / bestuurslid	Mevr. Rinie Vaessen-Penders	*pjm.vaessen@home.nl*
Secretaris	Mevr. Marjan Konings	*marjank@telfort.nl*
Penningmeester	Dhr. Wim Middelkoop	*wim1945@online.nl*
Bestuurslid	Dhr. Leon Middelkoop	*l.middelkoop68@gmail.com*
Bestuurslid	Mevr. Mariet van Horck	*m.a.j.vanhorck@hetnet.nl*

De vergaderdata in 2014 zijn 1 mei, 16 juni, 4 september, 30 oktober en 18 december, steeds om 19.30 uur, Kantoor linkerzijde ingang Wagenaarflat. Voor aanvang van de vergaderingen, vanaf 19.00 uur, is er een inloopuur waarin u terecht kunt met vragen- en/of opmerkingen (de koffie staat klaar!!!).

Wilt u informatie of wilt u het bestuur versterken, dan kunt u altijd terecht bij onze secretaris Marjan Konings. We kunnen zeker nog actieve bestuursleden gebruiken. Voor meer informatie: *www.bchgeleenzuid.nl*

Met vriendelijke groet,

Bewoners Commissie Hoogbouw Geleen-Zuid.

Infobericht Project Ouderenwijzer van “Partners in Welzijn”

Het Project Ouderenwijzer

Het is belangrijk en goed als ouderen zo lang mogelijk zelfstandig kunnen blijven wonen en deel kunnen blijven nemen aan de samenleving. Als dit zelfstandig wonen op eigen kracht - en met hulp van familie en vrienden - niet meer volledig lukt, is het belangrijk om te weten dat er regelingen, diensten en activiteiten zijn, die hierin ondersteunend kunnen werken. Op het gebied van wonen, welzijn en zorg zijn diverse activiteiten en ondersteunende diensten beschikbaar, waaronder de Wmo (de Wet Maatschappelijke Ondersteuning) en het aanbod van zorginstellingen, ouderenorganisaties, wijksteunpunten en “Partners in Welzijn”. Om er voor te zorgen dat ouderen de weg naar de juiste organisatie vinden, heeft de gemeente aan “Partners in Welzijn” gevraagd ouderen hierover te informeren. Hierbij wordt uitgegaan van de persoonlijke situatie middels huisbezoeken. Deze huisbezoeken worden uitgevoerd door vrijwilligers, de zogenaamde ouderenadviseurs, welke getraind en ondersteund worden door “Partners in Welzijn”. Tijdens het huisbezoek maken zij ouderen wegwijs in het gebruik van de verschillende regelingen, diensten en activiteiten. Het spreekt voor zich dat de privacy hierbij volledig gerespecteerd wordt. De ouderenadviseur komt uitsluitend op afspraak en kan zich legitimeren. Aan het huisbezoek zijn geen kosten verbonden. Belangrijk om te weten; ook als er nu nog geen behoefte is aan ondersteuning kan een huisbezoek zinvol zijn omdat men dan beter voorbereid is op de toekomst.

Hoe krijg ik een huisbezoek van de Ouderenadviseur?

Iedere oudere kan zelf een huisbezoek aanvragen. Ouderen van 65, 70, 75 of 80 jaar ontvangen een brief van de gemeente met daarin informatie over het Project Ouderenwijzer en het aanbod voor een huisbezoek.
Wilt u een huisbezoek aanvragen of heeft u anderszins vragen of opmerkingen,
bel of mail dan naar: Project Ouderenwijzer

Partners in Welzijn Tel.: 046 - 457 19 19 mailadres: *receptiewcl@piw.nl*

Boeken en Kledingbeurs in Vincentiushuis Geleen

(De opbrengst is bestemd voor de financieel kwetsbare medemens)

Pas geleden vroeg een gescheiden moeder, de man betaalt geen alimentatie, om steun. Haar wens was om het mogelijk te maken dat haar twee kinderen met aangepast vervoer naar het speciaal onderwijs konden blijven gaan.

Om dit soort hulpvragen te kunnen realiseren, organiseert Vincentiusvereniging Geleen ieder tweede weekend (op zaterdag en zondag) van de maand tussen 10.00 uur en 12.00 uur en iedere donderdagochtend tussen 10.00 uur en 12.00 uur een verkoop van gebruikte kleding en boeken. Het assortiment bestaat uit gebruikte (merk)kleding, boeken, schoenen, cd's en lp's. Dit alles tegen zeer lage prijzen.
De donderdagochtend is tevens het inlevertijdstip voor gebruikte goederen.

Vincentiusvereniging Geleen probeert mensen in Sittard-Geleen en directe omgeving te helpen, wanneer zich acute nood voordoet, die op dat moment niet verholpen kan worden door andere instanties.
(bijv. Overheid en maatschappelijke organisaties).
De geboden hulp is niet alleen van financiële aard.
Door huisbezoeken en ander persoonlijk contact met mensen in nood wordt ook een luisterend oor geboden.
Daarnaast kan het Vincentiushuis als rustpunt gebruikt worden om eens een praatje te maken onder het genot van een kop koffie of thee.

Adres: Potterstraat 2A Geleen.
Voor meer informatie: *www.vincentiusgeleen.nl*

Nieuwe website Wmo-Raad Sittard-Geleen

De nieuwe website van de Wmo-Raad Sittard-Geleen is online!

Home
Wmo
Nieuws
Wmo-Raad
Archief
Links
Contact

Zoekt u informatie over de Wet maatschappelijke ondersteuning of over hulp en begeleiding, het maakt niet uit: op de site kunt u er direct of via links informatie over vinden.

Die informatie komt van de Wmo-Raad zelf, van vertegenwoordigde organisaties, de Rijksoverheid, de gemeente.
De site geeft u toegang tot zeer veel informatie over de terreinen waarvoor de gemeenten de verantwoordelijkheid krijgen:
de Wmo 2015, de Participatiewet en de Jeugdwet Mocht u vragen hebben, dan kunt u via het contactformulier uw vragen stellen.

Kortom: bezoek de site en word wijzer! *www.wmoraad-sittardgeleen.nl*

Openbare Basisschool De Duizendpoot gaat niet verhuizen, maar verbouwen……..!!!

Openbare basisschool De Duizendpoot wordt gerenoveerd.
In oktober 2013 is de hoofdingang aangepakt, inclusief de toiletgroep van groep 3 en van onze kinderopvang. In de meivakantie zijn de kozijnen van de groepen 3 t/m 8 vervangen en voorzien van zonwering. De school heeft hierdoor een heel ander uiterlijk gekregen. Volgend schooljaar wordt er nog meer verfraaid en daar zijn we heel blij mee.

OBS De Duizendpoot, Frans Halsstraat 1 6165TV Geleen 046 - 423 17 07

Kinderdagverblijf Kidts op OBS De Duizendpoot biedt plaats aan 16 kinderen en verzorgt opvang voor kinderen in de leeftijd van acht weken tot vier jaar, dit zijn zogenaamde verticale groepen. Er is bewust gekozen voor een kleinschalig kinderdagverblijf, persoonlijke aandacht staat hier voorop. Pedagogische medewerkers kunnen zo een (h)echte band met elk kind opbouwen. Alle pedagogische medewerkers hebben een afgeronde opleiding genoten, die aansluit bij het werken met kinderen.

Het kinderdagverblijf biedt echter meer dan opvang alleen. De dagen die het kind er doorbrengt, wordt het ook bijgestaan in de ontwikkeling. Wij besteden veel aandacht aan het ontdekken en verleggen van grenzen door ontplooiing van zelfvertrouwen en een plezierige omgang met andere kinderen. Dit doen we door een sfeer te creëren waarin het kind zich volledig op zijn/ haar gemak voelt.
Door de duidelijke regelmaat van gezamenlijke activiteiten en individuele aandacht voelt uw kind zich snel thuis en weet het waar het aan toe is.

Inschrijving en plaatsing
Ouders kunnen hun kind inschrijven vanaf een zwangerschap van twee maanden, een persoonlijke kennismaking gaat hieraan vooraf.
Ouders krijgen zo een duidelijk beeld van het dagverblijf.
Ook krijgen ouders een uitgebreide informatiebrochure waarin wordt uitgelegd hoe Kidts opvang biedt.
Vooraf aan de daadwerkelijke opvangperiode is er een uitgebreide wenperiode voor het kind.
Het is mogelijk uw kind voor hele of halve dagen te plaatsen.
Regelmatig contact tussen ouders en opvang vinden wij heel belangrijk.
Er is dus altijd wel tijd voor een praatje met één van de pedagogisch medewerkers tijdens het halen en brengen. Ook maken we gebruik van een dagelijks communicatieschriftje, waarin wordt bijgehouden hoe de dag voor het kind is verlopen.

Openingstijden
Kidts is het gehele jaar op werkdagen geopend van 7.00 uur tot 18.00 uur met uitzondering van de periode tussen Kerst en Nieuwjaar en de overige feestdagen en nationale gedenkdagen, indien deze niet in een weekend vallen. Deze dagen worden niet mee berekend in de maandprijs.

Kidts:
Frans Halsstraat 1
6165 TV Geleen
Mobiel: 06 - 10 31 61 50
E-mail: *info@kidts.nl*

Één basisschool met twee locaties

Het kiezen van een basisschool is een belangrijke afweging.

Wie zijn wij?
Wij zijn een reguliere basisschool met twee locaties, waarbij persoonlijke aandacht, contact met ouders en structuur belangrijk zijn. Wij zijn een school in beweging, waarbij veel geïnvesteerd wordt in passend onderwijs, talenten, sport en activiteiten. In ons concept gaan we uit van boeiend onderwijs en op die manier betekenisvol voor elk kind.

Passend onderwijs
De leerkrachten besteden veel aandacht aan goed reken- en taal onderwijs. Ook zijn zij extra geschoold in het actuele onderwerp passend onderwijs, hoogbegaafdheid en talenten. Daarnaast ontwikkelen wij ons voortdurend in boeiend onderwijs. Maar wat betekent passend onderwijs eigenlijk? Passend onderwijs staat voor maatwerk. In de praktijk betekent dit dat de lessen regelmatig in kleine groepjes gegeven worden aan kinderen van hetzelfde niveau en met dezelfde manier van leren. Zo krijgen zowel de zwakkere leerlingen, als gemiddelde en bovengemiddelde leerlingen extra aandacht en stimulans.

Brede school: 8.00 uur - 18.00 uur.
Vanaf 8.00 uur tot 8.30 uur verzorgen de leerkrachten de opvang van uw kind tegen een kleine vergoeding. Tussen de middag is er mogelijkheid tot overblijven tegen een vergoeding van € 25,00 per jaar. Er is toezicht door leerkrachten en ouders.
Na school kunt u gebruik maken van de buitenschoolse opvang van MIK.
Op deze manier bieden wij opvang aan van 8.00 uur tot 18.00 uur.

Sfeer
De opzet en het contact met de ouders zorgt voor een plezierige, veilige en gestructureerde leeromgeving.
Het schoolgebouw is ruim en omringd door een speelplaats met veel groen, inclusief speeltoestellen en een zandbak. De school heeft een protestants-christelijke grondslag, maar biedt plek voor iedereen.
Zo is er bijvoorbeeld de mogelijkheid om deel te nemen aan de eerste communie voor katholieke leerlingen.

Informatie

Zoekt u meer informatie, kijk dan eens op onze website: *www.hoefer.nl*
Heeft u vragen, bel ons gerust. Wilt u onze school bezoeken dan kan dat, bel even en maak een afspraak voor een vrijblijvend gesprek of loop binnen om een praatje te maken en een kijkje te nemen. Een keer per jaar hebben we een inloop ochtend, dan zijn alle ouders die geïnteresseerd zijn welkom om een kijkje te komen nemen in de klassen.

Directeur: Ronald Kooi
E-mail: *r.kooi@hoefer.nl*
Tel.: locatie Sittard 046 - 451 31 49
Tel.: locatie Geleen 046 - 474 56 75

BS de Hoefer Dunantstraat 11
6164 GM Geleen *geleen@hoefer.nl*

BS de Hoefer Kleine Steeg 11
6131 KJ Sittard *sittard@hoefer.nl*

Verslag bewonersavond 18 maart 2014

ZOwonen

Michèle van den Bragt	Ben van Baardwijk
Eugène Geerards	John Dumont
Thomas Starmans	Marlies Caanen
Marion Poulussen	

Gemeente Sittard-Geleen

Edwin Gerrmann	Eric Evers
Eugène Lebon	

KAW

Jackel Henstra	Henk Kieft
Pim Moolenaar	

1.1 Opening

Naast de hierboven genoemde medewerkers zijn tussen de 60-70, veelal oudere, bewoners uit het centrum van de wijk aanwezig. De introductie wordt ***verzorgd*** door Eugène Lebon en Henk Kieft. Het doel van de avond is; leveren van input voor het opstellen van een Gebiedsvisie Geleen Zuid en de Kluis. In een later stadium zullen ZOwonen en de gemeente terugkoppelen wat er met de inbreng van de bewoners is gedaan en wat de richting naar de toekomst wordt. Er zijn drie gespreksthema's, die ieder in twee ronden besproken worden: wonen en de woning, openbare ruimte en leefbaarheid en voorzieningen en zorg. Bewoners kunnen deelnemen aan twee thema's deze avond. Met behulp van stikkers op kaarten van de wijk en het aangeven van goede en slechte punten worden sterktes en zwaktes van een thema voor delen van de wijk bediscussieerd.
Michèle van den Bragt geeft een toelichting op het leegstandsbesluit van de portieketagewoningen aan de Lienaertsstraat en omgeving. Er wordt opgemerkt dat allochtone bewoners onvoldoende vertegenwoordigd zijn deze avond, deze zullen derhalve op een andere manier bereikt moeten worden.
De taalbarrière lijkt het grootste probleem te zijn.
Bezien wordt of dit bij een volgende avond anders geregeld kan worden.

1.2 Wonen en de woning.

Dit thema werd het intensiefst bezocht. Bezoekers waren voornamelijk bewoners van complexen van ZOwonen, en dan m.n. de galerijflats en portiek-etageflats. Tijdens de gesprekken werden veel opmerkingen gemaakt over de individuele woning en de bouwtechnische staat hiervan. Ook de communicatie en omgang met ZOwonen kwam vaak aan bod.

Sterke punten:

- Mooi uitzicht vanaf de galerijflats
- Ruime woningen (galerijflats)
- Weinig geluidsoverlast (Jos Klijnen flat)
- Soms goede sociale contacten in de Jos Klijnen flat
- Rustig wonen in portieketageflats
- School en commerciële voorzieningen in de buurt
- Aanwezigheid van beveiligingscamera's (t.p.v. bergingen)
- Woningen galerijflats zijn gelijkvloers en daarmee aantrekkelijk voor ouderen.

Zwakke punten:

- Slechte technische staat galerijflats: badkamers, entrees, lekkages, erg gehorig, laag energielabel (m.n. als bewoners er zelf al lang wonen)
- Overlast van jeugd en dealers in de hoogbouwomgeving
- Verandering van bewonerssamenstelling in negatieve zin
- Achterstallig onderhoud (Jos Klijnen flat)
- Slechts deels gerenoveerde entrees van de portieketagewoningen
- Onveilig gevoel, zowel in de openbare ruimte als in de complexen van ZOwonen, zowel portieketage als galerijflat
- Onrust onder bewoners door geruchten over mogelijke sloop
- Gebrek aan toezicht

Geconcludeerd kan worden dat bewoners vooral zorg hebben over de bouwtechnische kwaliteit en de onderhoudstoestand van hun woning en de onveilige/onleefbare situaties rond de woningen. Ook is de toegankelijkheid binnen de portiekenetagewoningen voor ouderen kritisch. Over het wonen binnen de woning zelf, zijn bewoners vaak wel tevreden. Veel bewoners willen dan ook liever niet verhuizen. Typerend voor dit thema is de opmerking van één bewoonster:" Binnen de woning een groene stikker voor het prettig wonen, buiten de woningen een rode stikker voor de leefbaarheid".

1.3 Openbare ruimte en leefbaarheid.

Dit thema kreeg met name veel belangstelling van (oudere) bewoners uit de hoogbouw omgeving.

Sterke punten:

- Speelvoorzieningen bij de flats
- Binnenkort een opgeknapt winkelcentrum
- Veel groen rond de hoogbouwomgeving
- Veel sociale verbondenheid in Kluis
- Groene uitloopgebied (Daniken)
- Aanwezigheid sportvoorzieningen en scholen
- Goed openbaar vervoer
- Paramedisch zorgcentrum bij Kluis en de Bachstraat
- Historische allure in Kluis
- Parkvoorzieningen bij Orbis, Biezenhof, manege en Driepoel
- Buurthuis als sociaal ontmoetingspunt

Zwakke punten:

- Weinig sociale contacten tussen bewoners van de verschillende galerijflats
- Anonimiteit en toenemende eenzaamheid
- Geluidsoverlast tussen portieketagewoningen
- Zwerfafval rondom container bij de flats, afkomstig van niet-bewoners. Ook weinig openbare afvalbakken
- Algemene “Verpaupering”
- Achterstallig onderhoud wegen en parkeerplaatsen, wens voor meer invaliden parkeerplaatsen
- Schoonmaken van algemene ruimten van het ZOwonen bezit. Wens voor gladheidbestrijding bij entrees
- Verminderde geschiktheid van de woningen voor senioren in de galerijflats (opstap van galerij naar woning).
- Ontbreken van een hellingbaan naar de kelder (Wagenaarflat)
- Criminele activiteiten (vernieling, hennepteelt, dealen).

Onveilig gevoel door gebrek aan verlichting

- Verkeersoverlast van Kummenaedestraat
- Toename van slecht ‘huurderschap’ en slecht woongedrag: verwaarlozing van eigen woning/woonomgeving. Er is te weinig sociaal toezicht
- Negatieve uitstraling van ’t Plenkhoes (interieur en exterieur).

Uit de workshop is te concluderen dat de bewoners vooral blij zijn met de vele voorzieningen in de wijk, en dat deze goed bereikbaar zijn. De kwaliteit van de openbare ruimte zorgt voor de vele ergernissen en onveiligheidsgevoelens. Dit komt volgens de bewoners door rotzooi in de openbare ruimte en de aanwezigheid van ***‘ongenode gasten’***.

1.4 Voorzieningen en zorg.

Sterke punten:

- Veel voorzieningen aanwezig:
- Winkelcentrum dat binnenkort word gerenoveerd.
- Dokter/apotheek.
- Onderwijs.
- Sport.
- Aldi.
- Kapper.
- Zuid heeft betere en meer voorzieningen dan Kluis.
- Gemeenschapshuis d’ Heremiet is erg belangrijk om anonimiteit tegen te gaan.
- De vele voorzieningen zijn goed bereikbaar op loop- of fiets afstand.
- Er is actief burgerschap.
- Qua zorg is alles aanwezig in de wijk.

Zwakke punten:

- Onzekerheden over toekomst van de voorzieningen. Blijven deze bestaan, of gaat het afnemen?
- Grote verschillen in groenonderhoud.
- De afstand tot scholen wordt steeds groter voor kinderen door centralisatie, hierdoor ontstaan er onveilige verkeerssituaties door overstekende kinderen/ouders. De Jos Klijnenlaan wordt gezien als een onveilige straat.
- Een groot probleem is het spelen van de kleinste kinderen op onveilige en smerige plekken in de wijk waar gedeald wordt.
- Verloedering en vernieling van speelvoorzieningen in de wijk.

- De buurthuisvoorzieningen zijn te duur. Het pand staat 's avonds vaak leeg. Het buurthuis zou laagdrempeliger en goedkoper moeten worden.
- Onzekere toekomst voor de sport- en recreatievoorzieningen.
- Ouderen in de hoogbouw hebben zorgen over de toegankelijkheid van hun woning, en de bezuinigingen in de thuiszorg. Actief burgerschap zou dit wellicht kunnen oplossen.
- Er is sprake van weinig concurrentie tussen de commerciële voorzieningen. Dit zou de verkoopprijzen omlaag kunnen brengen.
- Gevaar voor anonimiteit in de zorg en eenzame ouderen in de hoogbouw complexen.

Er kan geconcludeerd worden dat de bewoners tevreden zijn over de omvang en het aanbod van voorzieningen. Op onderdelen zijn er zorgen over de toekomstbestendigheid van de sportvoorzieningen, verkeersveiligheid, verloedering en toegankelijkheid.

1.5 Afsluiting

De bewoners hebben de mogelijkheid om zich op te geven voor een klankbordgroep, die in mei samen komt om over de gebiedsvisie te praten. 13 personen melden zich hiervoor aan. Voor de zomerperiode worden alsdan de uitkomsten gepresenteerd.

Gemeente Sittard-Geleen

Jaarmarkt 29 juni kom allemaal!!!

Jaarlijks organiseert het Wijkplatform een jaarmarkt in de buurt Geleen-Zuid. Deze jaarmarkt is de opvolger van de bekende Jandaia markt.
De jaarmarkt wordt gehouden op en rond het Verdiveld,
(achter de Van Ars kerk) in Geleen-Zuid. De jaarmarkt heeft ieder jaar een bepaald thema, dit jaar ***"Vrijheid"***. Dit onder andere ter herdenking van de twee wereldoorlogen in de vorige eeuw alsmede de vrijheden die wij tegenwoordig genieten en vaak te weinig waarderen.

In 2014 wordt de jaarmarkt gehouden op zondag 29 juni van 12.00 uur tot 17.00 uur.
De verkoop start rond 11.00 uur

Op weg naar het tweede lustrum is de opzet door de jaren in grote lijnen gelijk gebleven.
Een markt van en voor particulieren, waarbij voor een bedrag van € 20 / € 25 een marktkraam gehuurd kan worden.
Hier is voor elk wat wils te koop of te krijgen. Het geld dat de marktkramen opbrengen wordt aangewend om diverse maatschappelijke instellingen gratis een marktkraam ter beschikking te stellen om zich te presenteren op een centraal gedeelte van de markt.

Op het grasveld vinden diverse activiteiten plaats. Er is voor elk wat wils. Er is een keur aan sport en spel, de inwendige mens kan versterkt worden met een drankje en een hapje. Het geheel wordt muzikaal en visueel omlijst door optredens van diverse lokale talenten, artiesten, groepen en bands.

Kortom, er is van alles te doen ***op 29 juni a.s***.
Toegang tot de Jaarmarkt Geleen-Zuid & de Kluis is voor bezoekers natuurlijk gratis.

Kraam huren kunt u via mobiel 06 - 20 03 48 65
E-mail: De penningmeester michel.penris@geleenzuid.nl

Sportief genieten en Gezond bewegen

"Meer Bewegen voor Ouderen", Gymnastiek in het Plenkhoes, Geleen-Zuid"
Stichting Partners in Welzijn organiseert sinds jaar en dag beweegactiviteiten voor 55 plussers.
Wekelijks worden, dicht bij u in de buurt en op tal van andere plekken in Sittard-Geleen, diverse vormen van beweegactiviteiten aangeboden.

In het Plenkhoes aan de Bachstraat 2 in Geleen-Zuid is op:
Maandag van 10.00 uur tot 11.00 uur een gymnastiekgroep actief. De lessen worden zo samengesteld dat iedereen in zijn eigen tempo kan deelnemen.
Wie zo lang mogelijk fit wil blijven, kan het beste zoveel mogelijk blijven bewegen in groepsverband en met leeftijdgenoten, De nadruk ligt op samen actief zijn, en een ieder met zijn eigen mogelijkheden. U bent nooit te oud om te bewegen.
Deze gymnastiekgroep is op zoek naar versterking met nieuwe leden.
U bent van harte welkom.

Als kennismaking kunt u deelnemen aan een gratis proefles.
De deelnemersbijdrage voor de gymnastiek bedraagt € 24,40 per kwartaal.

Voor nadere informatie en/of aanmelden kunt u terecht bij:
Partners in Welzijn, Wijkcentrum Lindenheuvel, Telefoon 046 - 457 19 19.
Vraag naar Gea Meppelink:
Bereikbaar tijdens kantooruren op maandag, dinsdag en woensdagmorgen.

We zijn een enthousiaste groep vrijwilligers maar extra hulp, daar zijn wij altijd voor in.

We hopen in ieder geval iets leuks te kunnen betekenen voor de wijk!

Vragen of opmerkingen?

Marcel Verhiel Jongerenwerker Partners in Welzijn
Mobiel: 06 - 22 91 47 76 *mverhiel@piw.nl*

Hopelijk tot snel!!!

Hallo Allemaal!

Langs deze weg willen wij bekend maken dat het kinderwerk in Geleen-Zuid weer van start is gegaan.
We zijn iedere woensdag van 13.00 tot 16.00 uur in en bij het Wiekhoes.

Samen met de kinderen en de vrijwilligers knutselen we leuke dingen en gaan we samen actief bewegen.
Ondertussen leren we op een leuke manier allemaal nieuwe dingen!

Ben jij, of is uw kind, in de leeftijd van 6 tot 10 jaar,

Kom dan gerust eens kijken!

Voorbereiding op het keukentafelgesprek

Hoe kunt u zich goed voorbereiden op het keukentafelgesprek?

Door middel van een melding geeft u bij het Adviescentrum Wmo Sittard-Geleen aan dat u een gesprek wilt over een van de volgende onderwerpen of een combinatie hiervan:

- Het voeren van uw huishouden (met eventuele hulp van anderen);
- Het zelfstandig kunnen blijven wonen (eventueel met aanvullende voorzieningen);
- Het verplaatsen in en om uw woning;
- Het lokaal verplaatsen per vervoermiddel;
- Het ontmoeten van medemensen (participeren in de maatschappij).

Voor u zelf is belangrijk dat u er een vertrouwenspersoon bij betrekt, die u kan ondersteunen bij de voorbereiding van het gesprek, en bij het gesprek met de consulent van het adviescentrum aanwezig is. Aan de hand van een aantal gegevens probeert de consulent een zo goed mogelijk beeld te krijgen van uw situatie, zodat er maatwerk kan plaatsvinden. De nieuwe situatie gaat niet meer uit van rechten en/of compensatieplicht, maar kijkt steeds meer naar wat u zelf nog kunt en welke rol uw omgeving (het sociale netwerk) daarbij kan spelen. Dit noemt men het gekantelde denken in de nieuwe Wmo.
In de gespreksvoorbereiding gaat u voor u zelf uw sociale netwerk na, bij wie kunt u bijvoorbeeld terecht voor hulp (familie, vrienden, kennissen dan wel reeds aanwezige hulp). De beeldvorming door de consulent vindt aan de hand van z.g. leefdomeinen plaats, waarbij uitgegaan wordt van de eigen stuurkracht van de cliënt en van de regie over zijn of haar eigen leven.
We onderscheiden vijf leefdomeinen en acht leefgebieden:

De vijf leefdomeinen zijn:

- Lichaam en geest (de lichamelijke en geestelijke gezondheid middels zelf verzorging, informele en formele zorg); voor de medische kant zal de gemeente zich laten adviseren door artsen van de GGD.
    - Probeer precies te benoemen wat uw lichamelijke en/of geestelijke problemen/beperkingen zijn en hoe lang u deze al heeft.
    - Noteer hoe vaak u naar een huisarts, specialist of ziekenhuis gaat.
    - Noteer welke voorgeschreven medicatie u neemt.
- Sociale relaties (uw sociaal netwerk waarbij in kaart wordt gebracht wie in uw omgeving kan helpen zoals familie, buren, vrienden en kennissen).
- Materiële zekerheid (inkomen, eigen bijdrage zorgverzekering, belastingen, woonomgeving, mobiliteit e.d.).
- Arbeid en presteren (welke activiteiten kan men nog ondernemen zoals vrijwilligerswerk, hobby, creatieve bezigheden en andere vrijetijdsbestedingen).
- Waarden en inspiratie
  (religie, spiritualiteit, ideeën en opvattingen die geestelijk houvast bieden en waarbij men zich prettig voelt).

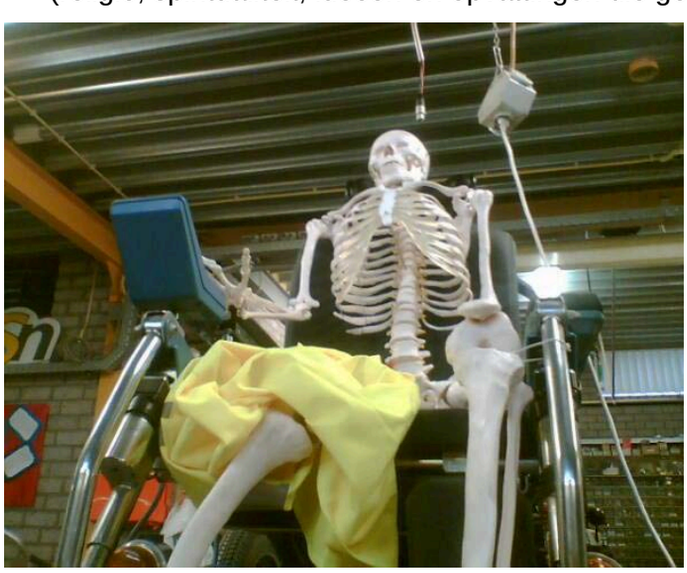

De acht leefgebieden zijn:

1. Wonen en huishouden
2. Verplaatsen in, om en nabij de woning
3. Lokaal verplaatsen per vervoermiddel
4. Sociale relaties
5. Arbeid en activiteiten
6. Gezondheid
7. Inkomen en financiën
8. Ondersteuning, hulp, mantelzorg.

Naast voornoemde leefdomeinen en leefgebieden wordt gekeken naar wat op eigen kracht kan worden gedaan (zelfredzaamheidladder). Deze levensloop benadering moet zorgen voor een goede balans tussen de vijf leefdomeinen en de 8 leefgebieden. Voor elk gebied wordt onderscheid gemaakt in de basisbehoeften en de toekomstige veranderingen.
Het streven is er steeds op gericht de cliënt zo lang mogelijk in de eigen omgeving zelfstandig te laten functioneren.

Harrie Vaasen, KBO Wmo-adviseur
Bronnen: KBO Cursus VOA, Gemeentewijzer Het Gesprek, Mezzo

Keukentafelgesprek

Zowel bij de huidige Wmo aanvragen als voor een toekomstige herindicatie, en voor aanvragen die in 2015 volgen, heeft het keukentafelgesprek een belangrijke functie.

Voor de aanvragen en de herindicatie zal een ambtenaar (Wmo-consulent) een afspraak met u willen maken voor een gesprek. Als de ambtenaar aan u vraagt of u dit via een telefonisch gesprek wil afhandelen dan is uw antwoord ***"NEE"***. Het is belangrijk dat u zich voor dit gesprek goed voorbereidt en eventueel ondersteund wordt door aanwezigheid van uw mantelzorger (partner, zoon, dochter, goede vriend(in) of de Ouderenadviseur). In die voorbereidingstijd kunt u ook gebruik maken van Vrijwillige Ouderenadviseurs van uw KBO- of ANBO-afdeling.
Bij de herindicatie zal worden gekeken of de huidige huishoudelijk hulp, die u nu krijgt niet kan worden overgenomen door uzelf of anderen (familie, buren, vrienden enz.).
De gemeenten moeten, aangegeven door het kabinet,

- 40% bezuinigen op deze hulp
- 25 % bezuinigen op Vervoer, Dagopvang en dergelijke
- 25% op de Wmo verstrekkingen in het algemeen zoals voorzieningen in en om het huis, hulpmiddelen e.d.

Dit kan uiteraard NIET per telefoon worden afgehandeld, zonder dat u zich op de eventuele vragen terdege hebt kunnen voorbereiden.
Als men u belt, zegt u dan dat het gesprek (keukentafelgesprek) bij u thuis dient plaats te vinden en noteer de naam en telefoonnummer van de ambtenaar die u belt.
U bepaalt de datum en tijdstip wanneer dit gesprek kan plaatsvinden.
Echter niet te snel (maar bijvoorbeeld over twee weken), zodat u zich goed kunt voorbereiden met eventuele hulp van iemand anders (zoals een vrijwillige ouderen adviseur). Schakel ook uw huisarts en/of specialist in en vraag hen om hun hulp door eventueel een brief op te stellen, waarin uw beperking duidelijk omschreven is.
Zorg ervoor dat altijd iemand anders u ondersteunt bij het gesprek met deze ambtenaar.
Verzamel alle papieren en rapporten van artsen waarvan u denkt dat ze van nut kunnen zijn in het gesprek.
Van het keukentafelgesprek zal tevens een verslag dienen te worden opgesteld door de ambtenaar en aan u worden toegestuurd.

Bent u het niet eens met dit verslag dan kunt u een beroepsprocedure starten.
Tevens wordt aan de hand van dit gesprek een arrangement opgemaakt. Het is een maatwerkoplossing die alleen voor uw beperking geldig is, in samenhang met uw persoonlijke situatie en leefomgeving. Aan de hand van dit voorstel wordt door de gemeente een aanvraag opgesteld en een beslissing genomen voor uw persoonlijke situatie en oplossing.

Harrie Vaasen, KBO Wmo-adviseur

0-urenindicatie

Het kan voordelig zijn om als mantelzorger bekend te zijn bij het Centrum Indicatiestelling Zorg (CIZ) door een zogenaamde 0-urenindicatie aan te vragen.
U vraagt dan een indicatie aan bij het CIZ, waarin u vermeldt dat er geen thuiszorg nodig is, maar dat u als mantelzorger de verzorging zelf uitvoert. U voert dus als mantelzorger taken uit waarvoor een AWBZ-indicatie mogelijk is. Met een 0-urenindicatie kunt in aanmerking komen voor het Mantelzorgcompliment: Mocht u hulp nodig hebben bij het invullen van de aanvraag van zo een 0-urenindicatie, dan kunt u hiervoor bij:

De Mantelzorgwinkel terecht.

De-Mantelzorg-Winkel
Volkelseweg 2
5405 NA Uden
Tel. 0413 - 33 47 80

Glana rommelmarkt zondag 29 juni 2014

Op zondag 29 juni a.s. zal er bij
Orbis Glana aan de Lienaertsstraat 159 te Geleen
een rommelmarkt / braderie georganiseerd worden.
Iedereen is van harte welkom om deze dag tussen 10.00 uur en 16.30 uur een kijkje te komen nemen.
De activiteit zal plaats vinden in de tuin van (voorheen) St. Odilia.
Bij slecht weer zal de markt naar binnen verplaatst worden.

Tussen 11.00 uur en 12.00 uur zal er een concert plaats vinden van een ***Engels schoolkoor***
's Middags zal DJ Eric Khoe (Rick the soulman) de muziek verzorgen.
Voor een hapje en een drankje wordt natuurlijk ook gezorgd.

De opbrengst komt ten goede van onze cliënten. Vanaf 8.30 uur kunt u uw "kraampje" komen inrichten.

Vereniging Ontspanning
Ter attentie van: Angelique Pilon of Carla Schlangen
Tel. 046 - 478 33 31 of 046 - 478 33 37

Buurtpreventie…iets voor U?

Beste wijk- buurtbewoners,
"Je actief inzetten voor een veilige buurt, waar bewoners oog hebben voor elkaar en de problemen in hun omgeving", dat is een slogan waar ook de gemeente Sittard-Geleen graag aan wil voldoen.
Wat verstaan we onder Buurtpreventie?

Buurtpreventie =

- Zorgen voor elkaar
- Oog hebben voor medebewoners
- Voor iedereen
- Samenwerken
- Een veilige buurt
- Een schone buurt
- Goed voorbereid zijn
- Voorlichting krijgen en geven
- Inbraakpreventie
- Brandpreventie
- Gehoord worden
- Support van gemeente, politie
- Jongerenwerk, woningstichting

Wijkbewoners die deel uit maken van een buurtpreventieteam nemen hun verantwoordelijkheid op het gebied van veiligheid en leefbaarheid in hun buurt. Elkaar kennen, elkaar weten te vinden en elkaar aanspreken is hierbij erg belangrijk.

In verschillende gemeenten in Nederland heeft men al buurtpreventie en zijn de resultaten zicht- en meetbaar. Doordat wijkbewoners kritisch kijken naar hun buurt kunnen vaak door eenvoudige aanpassingen de veiligheid en leefbaarheid vergroot worden. Voorbeelden hiervan zijn het (ver)plaatsen van openbare verlichting, het aanpassen van begroeiing, het verbeteren van straatwerk en het tegengaan van zwerfvuil.
Ook kan de criminaliteit afnemen, worden er minder vernielingen aangericht, is er minder overlast van jongeren en worden er minder inbraken gepleegd.
Met andere woorden ***Buurtpreventie werkt.***

Voor "onze" wijk is de gemeente op zoek naar 15 vrijwilligers die zich herkennen in het bovenstaande. Bent U degene die zich samen met de gemeente en andere partners actief wil inzetten binnen het buurtpreventieteam, die bereid is om hiervoor een door de gemeente aangeboden professionele opleiding te volgen en op die manier onze wijk een warm hart toedraagt, geef u dan op via het Wijkplatform Geleen-Zuid & de Kluis en de Hoogbouw Commissie Geleen.

BUURTPREVENTIE IS EEN ZAAK VAN IEDEREEN!

Het gesprek…..

De Wet maatschappelijke ondersteuning (Wmo) regelt dat mensen met een beperking de voorzieningen, hulp en ondersteuning krijgen die ze nodig hebben. Het betreft hier bijvoorbeeld ouderen, gehandicapten of mensen met psychische problemen. Iemand die niet in staat is om zijn problemen op te lossen en niet terug kan vallen op een sociaal netwerk, kan de gemeente om ondersteuning vragen bij het oplossen van het ervaren probleem op het gebied van wonen, welzijn en zorg. Deze ondersteuning kan per persoon verschillen.
Om de ondersteuningsbehoefte vast te stellen gaat de gemeente met mensen in gesprek, een gesprek dat kan plaatsvinden in het Wmo-adviescentrum (binnen het Orbis -Ziekenhuis) of bij iemand thuis.
Binnen het Wmo-adviescentrum kunnen mensen met hun vragen op het gebied van aangepast wonen, zorg en welzijn terecht. Een afspraak maken is niet nodig.

Naast een gesprek in het voornoemde Wmo-adviescentrum is het mogelijk om een gesprek thuis te laten plaatsvinden. Dit kan op verzoek van de cliënt gebeuren of wanneer het gesprek in het adviescentrum daar aanleiding toe geeft. Bij een gesprek kan de cliënt zich laten bijstaan door een familielid, kennis of andere cliëntondersteuner.

De navolgende onderwerpen kunnen besproken worden:

- Het voeren van een huishouden
- Wonen
- Verplaatsen in en om de woning
- Lokaal verplaatsen
- Medemensen ontmoeten

Wanneer bij één of meerdere van deze onderwerpen een probleem opduikt, wordt samen met de cliënt bekeken welke oplossingen er mogelijk zijn. Eerst wordt bekeken in hoeverre de cliënt zelf in een oplossing kan voorzien (eigen kracht, eigen verantwoordelijkheid), dan wel mensen in de omgeving van de cliënt in staat zijn om hulp te bieden. Mocht dit niet mogelijk zijn, wordt bekeken of wettelijk voorliggende voorzieningen, algemeen gebruikelijke voorzieningen, collectieve voorzieningen of algemene voorzieningen tot een oplossing kunnen leiden. Voorbeelden van wettelijk voorliggende voorzieningen zijn kinderopvang, de Wet Werken Naar Vermogen (WWNV), hulpmiddelen via de ziektekostenverzekeraar, AWBZ-zorg en huur- en zorgtoeslag.
Algemeen gebruikelijke voorzieningen zijn producten die niet speciaal bedoeld zijn voor mindervalide, en in reguliere winkels te koop zijn. Zij zijn in het algemeen niet veel duurder dan vergelijkbare producten.
Collectieve en algemene voorzieningen zijn: regiotaxi, de rolstoel uitleen, boodschappenservice, was- en strijkservice, een klussendienst, een ramenwasbedrijf en maaltijdservice.
Mocht tijdens het gesprek blijken dat een cliënt niet zelf in een oplossing kan voorzien, mensen in de omgeving niet kunnen helpen en de hierboven genoemde voorzieningen geen oplossing bieden, dan wordt bekeken in hoeverre een individuele Wmo-voorziening aan de orde is.
De cliënt wordt geïnformeerd over de aanvraagprocedure, de voorwaarden en de eventueel te betalen eigen bijdrage. Vervolgens wordt een aanvraag in behandeling genomen. De Wmo-consulent maakt een gespreksverslag waarvan de cliënt een kopie ontvangt.
Mocht de cliënt het niet eens zijn met de inhoud van het gespreksverslag, kan hij daarop een aanvulling schrijven. Deze aanvulling wordt door de Wmo-consulent bij het verslag gevoegd en gezamenlijk bewaard.

Reuzepas is en blijft in beweging!

Na vele uren inspanning van bouwbedrijf, schilders, meubelfabrikant en teamleden was het maandag 10 maart jl. zover.
Alle kinderen die tot carnaval nog les hadden op de locatie Marisstraat zijn in een feestelijke optocht naar hun nieuwe lokalen in de Verdistraat getrokken.
In een prachtige, met harten versierde, school heeft Reuzepas er een feestelijke dag van gemaakt en was iedereen die dag,

VAN HARTE WELKOM.

Wat vinden de leerlingen na een eerste periode van de nieuwe school?

De leerlingen uit de leerlingenraad gaven een eerste reactie:

kleurrijk groot gezelliger met meer kinderen veel ruimte
meer werkplekken betere toiletten overal nieuwe meubels nieuwe borden
blauwe bankstel alle meesters en juffen
de gele praathoeken de picknickbanken
leuke sfeer door de combinatie van licht en kleur
rust in gangen om te werken
sjiek die gladde vloeren

Resten nog de inrichting van het speelplein, het creëren van een veilige verkeerszone en het hekwerk. De besprekingen hierover lopen, na de zomervakantie hopen we stappen te zetten voor deze aanpassingen.

Ook op Koningsdag was Reuzepas in beweging.
Vrijdag 25 april 's ochtends was het dan zover en na een Koningsontbijt voor elke groep deed Reuzepas mee aan de landelijke aftrap voor de Koningsspelen 2014. ***"Doo de Kango"*** was door alle groepen ingestudeerd en werd op de speelplaats uitgevoerd. Hier en daar nog wat verlegen pasjes, maar nadat de dames van groep 7 het dansje nog eens voorgedaan hadden op het podium, gingen alle beentjes los. Daarna trokken 14 groepen onder begeleiding van ouders door de wijk op Vossenjacht. Waar en wie is de Vos? Leerkrachten verkleed als sporter hadden zich her en der in de wijk verstopt en jawel hoor, de meeste leerlingen hebben al deze vossen gevonden. Een hengelaar, hockeyster, voetbalster, atleet, ruiter. Ze waren er allemaal.
Na afloop kwam de ijskar als verkoelende afsluiting van deze feestelijke dag.

Kampioen van Geleens trefbaltoernooi 2014.
Na de Koningsspelen op school, ging het voor het damestrefbalteam van Reuzepas richting Glanerbrook. Het team, samengesteld uit dames van de groepen 7 en 8, kwam via een fantastische wedstrijdreeks in de finale die de Reuzepas-kanjers met uitstekende scores wonnen, het kampioenschap met een grote beker en eeuwige roem was een feit!!!!!!

GEWELDIGE ACTIE DAMES.

Open inloop

Van maandag t/m vrijdag kunt U tussen 09.00 - 16.00 uur bij onze medewerkers terecht voor informatie en advies, of doorverwijzing naar de juiste persoon / organisatie.

Dagverzorging Vivantes
Vivantes biedt van maandag t/m vrijdag Dagverzorging in Wijksteunpunt Amusant. Wilt u weten of u in aanmerking komt voor Dagverzorging, loop even binnen op het spreekuur van de klantadviseur van Vivantes. Heeft u geen indicatie? Met een activiteitenabonnement kunt u toch deelnemen aan de activiteiten.

Spreekuur klantadviseur Vivantes
Wilt u hulp bij zorgtoewijzing, meer weten over indicaties, meer informatie over de diensten van Vivantes of heeft u specifieke vragen over ons aanbod? Kom dan de 3de woensdag van de maand naar het open spreekuur van 15.30 uur tot 16.30 uur bij de klantadviseur van Vivantes.

Warme Maaltijd Vivantes
Van maandag t/m vrijdag kunt u voor € 10,- van een lekkere warme maaltijd genieten bij Vivantes. Informeer bij onze horecamedewerkers in de zaal naar de mogelijkheden.

Spreekuur Thuiszorg Vivantes
Op dinsdag van 09.30 -12.00 uur kunt u terecht met vragen op gebied van thuiszorg.

Uitleen verpleegartikelen Medicura
Van maandag tot en met vrijdag kunt u van 09.00 - 16.00 uur in Wijksteunpunt Amusant terecht voor de uitleen van verpleegartikelen van Medicura. Wilt u van tevoren graag weten of het gewenste product leverbaar is, neem dan via 046 - 411 35 00 contact op met het Callcenter van Vivantes en vraag naar de bereikbaarheidsdienst Klantadviseurs. Zij vragen voor u na of het gewenste artikel op locatie voorradig is.

Bureau Sociale Raadslieden
Elke maandag spreekuur op afspraak tussen 13.00 - 16.00 uur, elke vrijdag spreekuur op afspraak tussen 9.00 - 12.00 uur. Hulp bij invullen van formulieren, kwijtscheldingen / schuldhulpverlening etc. Maak een afspraak via 046 - 457 19 19 of loop even binnen.

Open spreekuren Partners in Welzijn en Stichting MEE
Dinsdag van 10.00 - 12.00 uur en woensdag van 9.00 - 12.00 uur kunt U bij ons terecht voor Informatie & advies

Spreekuur Wijkagent
Donderdagochtend is de wijkagent beschikbaar / bereikbaar

Open Spreekuur WMO - Consulente
Iedere 4e donderdag van de maand van 13.00 - 16.00 uur informatie & advies over de Wet Maatschappelijke Ondersteuning (WMO)

Activiteiten overzicht Partners in Welzijn:
Maandag
Handwerkgroep van 10.00 - 12.00 uur
Schaken van 13.00 - 17.00 (vanaf 7 juli 2014)
Bridgen van 13.00 - 16.30 uur
Sjoelen van 19.00 - 21.00 uur

Dinsdag
Handwerkgroep van 09.30 - 11.30 uur

Woensdag
Kienen van 14.00 - 16.30 uur

Vrijdag
Schilderen van 09.30 - 12.00 uur
Schilderen van 13.30 - 16.00 uur.

WIJKSTEUNPUNT Amusant

Wijksteunpunt Amusant Wagenaarstraat 160, Geleen, Telefoon 046 - 423 07 40

SchuldHulpMaatje in de Westelijke Mijnstreek!

SchuldHulpMaatje is een initiatief van de landelijke kerken in Nederland als antwoord op de toenemende schuldenproblematiek. Al 60 plaatsen in Nederland zijn actief met SchuldHulpMaatje en nu dus ook in de Westelijke Mijnstreek!
Vanaf oktober dit jaar zijn goed opgeleide Maatjes in de gemeenten Sittard-Geleen, Beek, Stein en Schinnen actief onder de naam:

"SchuldHulpMaatje Westelijke Mijnstreek".

Een SchuldHulpMaatje neemt niet het werk over van professionele hulpverleners, maar vult het aan en ondersteunt het. Indien nodig zal het Maatje doorverwijzen naar de juiste instanties. SchuldHulpMaatje werkt samen met de Sociale Diensten en diverse lokale maatschappelijke organisaties.
Een Maatje is in de gelegenheid om de cliënt thuis te bezoeken, is behulpzaam bij het invullen van formulieren, helpt bij het orde scheppen in de administratie, en is buddy voor mensen in de WSNP.
SchuldhulpMaatjes zijn betrouwbaar. Elk Maatje volgt een speciaal ontwikkelde driedaagse cursus over schuldhulp en hoe je iemand daarin met wijsheid kunt ondersteunen. Daarnaast volgen zij jaarlijks bijscholing. Uiteraard zijn de Maatjes uitvoerig gescreend op betrouwbaarheid.

Ben jij zo iemand met een luisterend oor en inlevingsvermogen?

Kun je praktische hulp bieden door orde te scheppen in de administratieve chaos?
Meld je aan als aspirant Maatje via e-mail: *info@shm-westelijkemijnstreek.nl* of bij een van de coördinatoren:
Mobiel: L. Lemmens 06 - 41 72 83 73 of Mobiel: M. Durlinger 06 - 19 50 00 95.

ZONDAG 29 juni 2014
AANVANG 12.00 UUR

LOKATIE: VERDIVELD (Achter Past. van Arskerk)

KINDEREN VAN DE BASISSCHOLEN
GRATIS KINDERMARKT
TIJDENS DE JAARMARKT

BENT U GEINTERESSEERD OM EEN MARKTKRAAM BIJ ONS TE HUREN VOOR € 25,-
NEEM CONTACT OP MET DE PENNINGMEESTER 06 - 20 03 48 65

Spreken met je handen

Als onze handen spreken,
dan zijn woorden overbodig,
zijn discussies niet nodig.

Als onze handen een trom
of snaren ritmisch beroeren,
dan is rust, evenwicht.

Als onze handen zacht bewegen,
op de tonen van een melodie,
dan begrijpen we elkaar.

Als onze handen elkaar vinden,
dan voelen we de warmte
waarin samenzijn vorm kreeg.

Als onze handen nu nog dragen,
dragen wij ons kind, onze oudsten,
onze partners zo maar uit liefde.

Als onze handen verder reiken,
Dan grijpen we vriendschap van velen,
houden we elkaar in balans.

Als onze handen trillen van onrust,
dan vouwen we ze tot gebed,
de Bron verlicht ons.

Als onze handen aanraken,
dan raken we het hart en het gevoel
van de ander, van jou, van mij.

John Schreurs

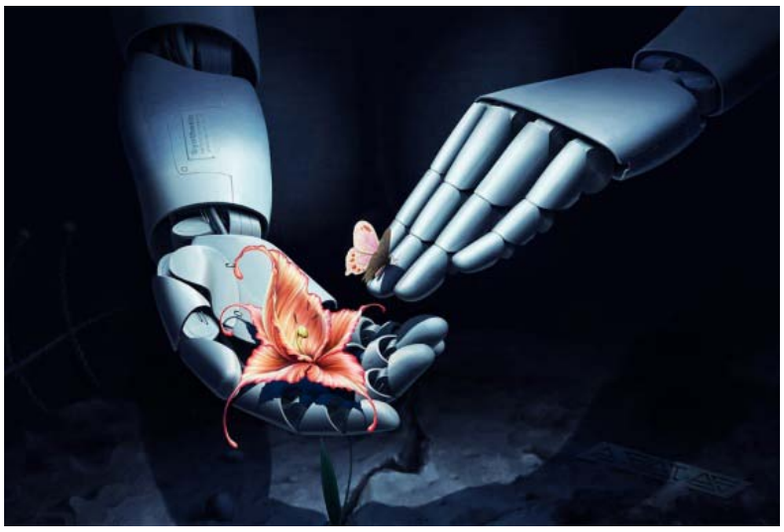

Colofon

Bestuur Stichting Wijkplatform Geleen-Zuid & de Kluis

Voorzitter
Ronald Otten
06 - 21 29 46 95
voorzitter@geleenzuid.nl

Secretaris
Léon Lemmens
06 - 41 82 21 35
secretaris@geleenzuid.nl

Penningmeester
Michel Penris
06 - 20 03 48 65
penningmeester@geleenzuid.nl

Redactiecommissie
Ton Cuijpers
Léon Lemmens
Marcel Mastenbroek
Ronald Otten
Ton Wolters

Webmaster Geleen-Zuid & de Kluis
webmaster@geleenzuid.nl

Website
www.geleenzuid.nl

Sponsoren
Deze krant is tot stand gekomen door een financiële bijdrage van de volgende sponsoren

Gemeente Sittard-Geleen

Postbus 18
6130 AA SITTARD
T: 046 - 477 77 77

zowonen

Klachten & Reparaties
Postbus 13
6130 AA SITTARD
T: 046 - 420 96 00
info@ZOwonen.com

WOONPUNT

Woonpunt Centrale Diensten
Postbus 1112
6201 BC MAASTRICHT
T: 043 - 850 97 00
info@woonpunt.nl